

DEN NYA FLORAN



Upptäck Vattenparken, ett rart litet område som ingår i naturreservatet Rynningeviken. Här växer det så det knakar ...



VÄLKOMMEN TILL VATTENPARKEN!

Vattenparken ligger i den södra delen av naturreservatet Rynningeviken. Idag är Vattenparken en grön liten oas med dammar, mjuka ängskullar, sköna gräsmattor, skyddade vrår och ett minst sagt rikt växtliv. Det är nästan obegripligt att området till helt nyligen dominerades av en oljehamn och ett industriområde. Här trängdes fabriksbyggnader och oljecisterner på hårda asfalterade ytor. Växte här något, ja då var det på sin höjd en och annan maskros.

I samband med att landskapet restaurerats i Oset och Rynningeviken har också detta industriområde byggts om. Och så här resonerade våra landskapsomvandlare inför uppgiften:

”Det här området ligger nära staden, hit kan alla ta sig. Låt oss skapa en fin småskalig miljö där människor kan strosa runt i lugn och ro – och så fyller vi området med mycket vatten och växter.”



Sagt och gjort. Området har sanerats, asfalten har brutits upp och kubikmeter med förorenad jord har körts bort. Där marken var fri från föroreningar har flera dammar grävts. Över de gamla oljecisternernas fundament har mjukt rundade kullar byggts – alla av olika jordmaterial. Den nya grönskan har skapats utifrån visionen att få hit en rik variation av gamla fina svenska kulturväxter. I praktiken har visionen förverkligats på tre olika sätt:



- från Garphyttans nationalpark och Latorps ängar har man flyttat hit hö som sedan fått ligga och fröa av sig
- man har flyttat hit tjocka mattor av markskikt med levande material som frön, rötter och puppor, lagt dem på plats och låtit dem rota sig
- man har sått med svenskt ängsfrö.

Nu finns över 200 olika växtarter i Vattenparken. Den nya floran gynnas av att området sköts med slätter, sedan får växterna sprida sig bäst de vill. Gör gärna täta besök, njut av grönskan och håll ögonen på hur det hela utvecklar sig ...



EN LITEN GUIDE ÖVER VATTENPARKEN

Här kan du se några exempel på hur
Vattenparken anlagts och planterats.

-  Fuktig äng
-  Mager torräng på sand
-  Friskäng, lite fuktigare och rikare mark

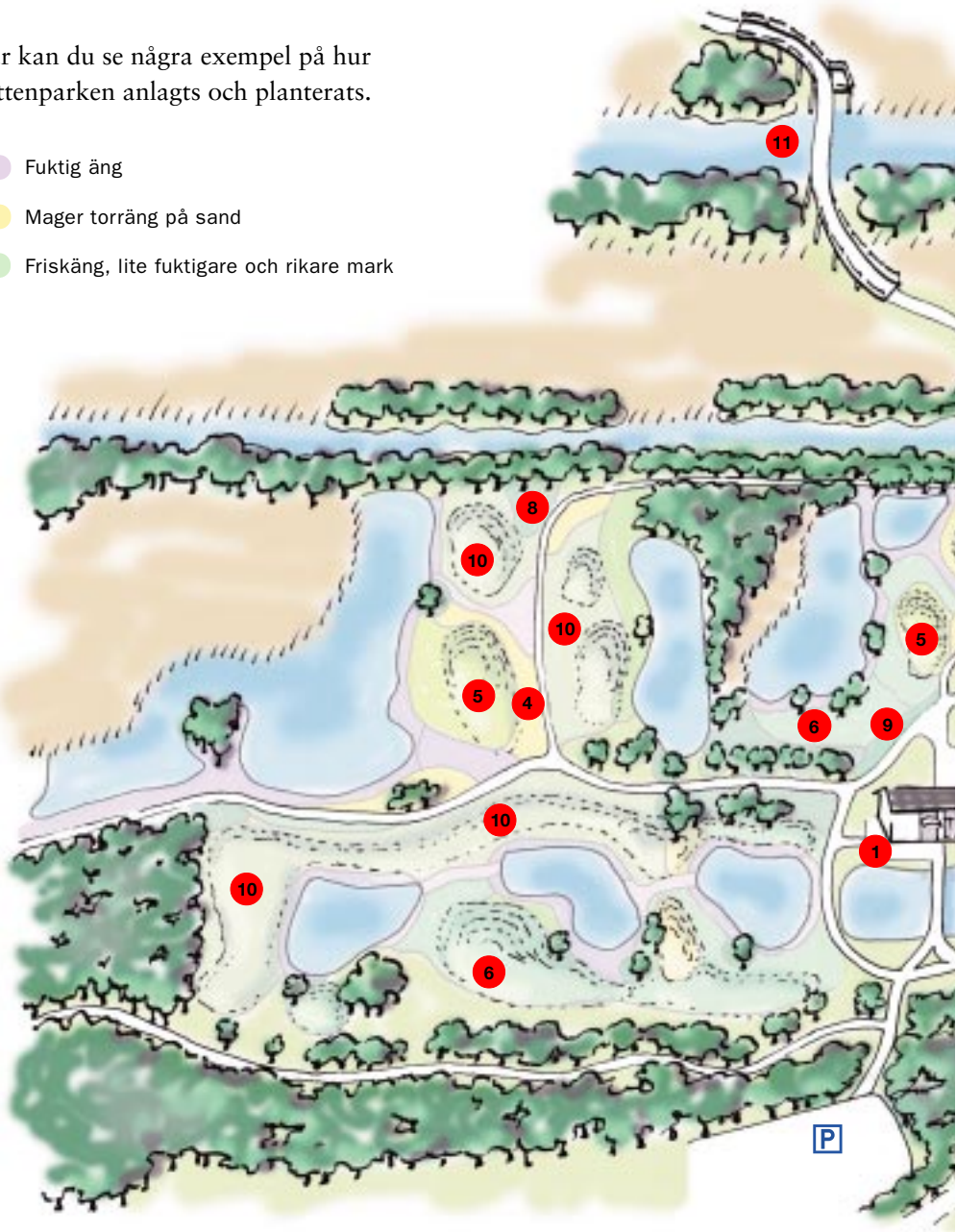

- 1 Naturens hus. Här kan du fika, äta litet mat och få information
- 2 Den här vandringsslingan är särskilt anpassad för människor med funktionshinder
- 3 Torrängsfröblandning med svenskt ängsfrö
- 4 Torrängsfröblandning plus hö från Garphyttans nationalpark
- 5 Kalktorrängsfröblandning plus hö från nationalparkerna
- 6 Friskängsfröblandning med svenskt ängsfrö
- 7 Kärrvegetation från Latorp
- 8 Lövskogsjord hitflyttad från motorvägsbygget till Arboga
- 9 Ängsvegetation hitflyttad från motorvägsbygget till Arboga
- 10 Hö från Garphyttans nationalpark
- 11 Bro som leder till Rynningeviken och Hjälmarens

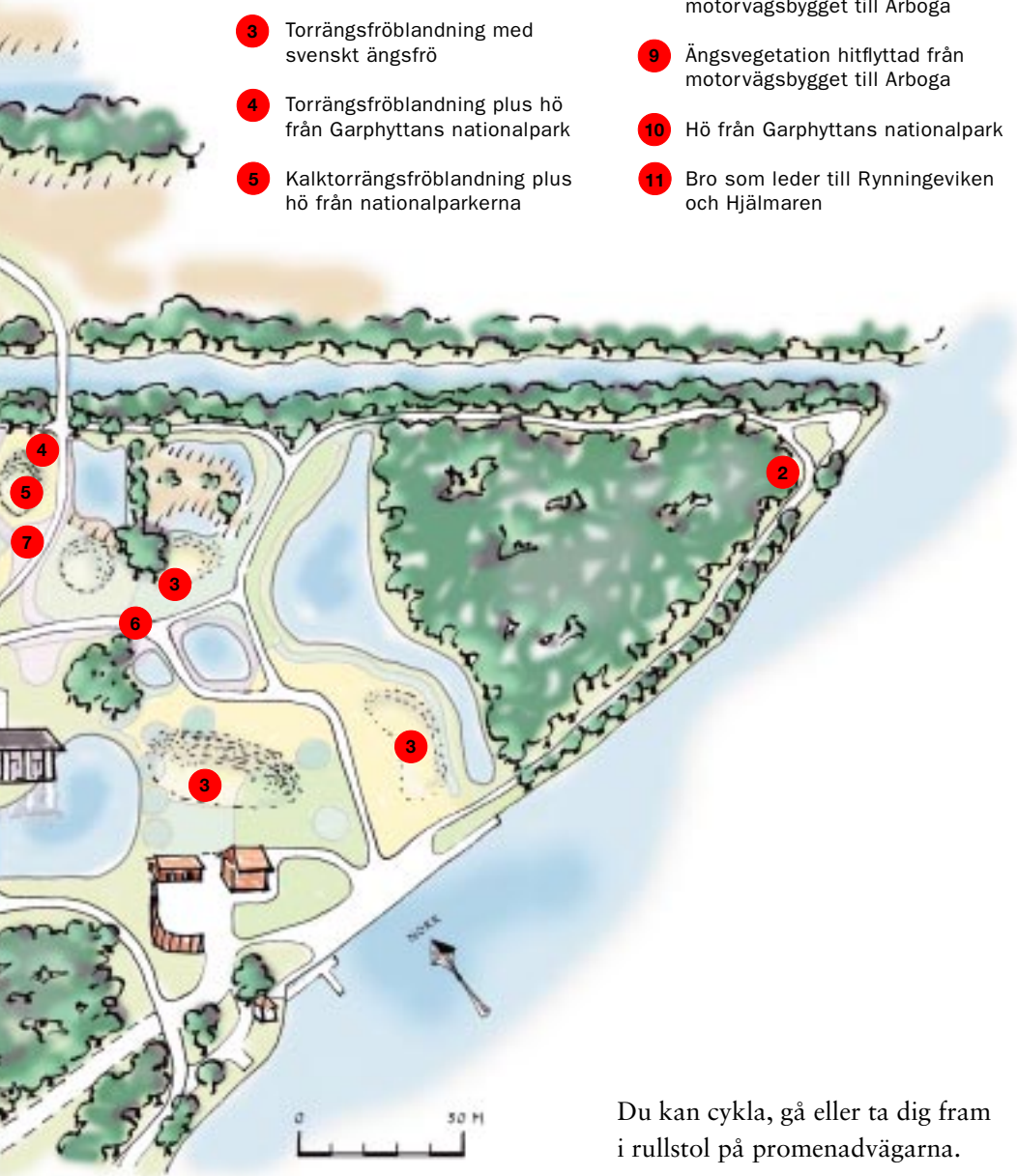

Du kan cykla, gå eller ta dig fram i rullstol på promenadvägarna.

VARSA GOD, HÄR ÄR NÅGRA BLOMSTER ATT HÅLLA UTKIK EFTER!

Här är bilder på ett tjugotal växter
som du relativt lätt kan hitta i Vattenparken.

Längre bak i broschyren finns en mer
fullständig artförteckning där också alla
de något mer oansenliga gräs- och
starrarter finns listade.

Här finns mycket att botanisera i!



Getväppling



Väddklint

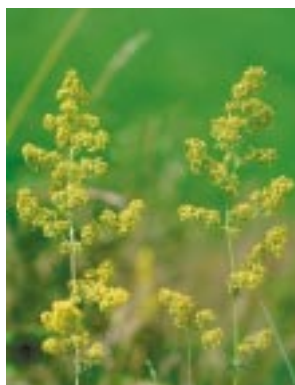

Gulmåra



Ängsviol



Kråkvicker



Johannesört



Liljekonvalj



Tjärblomster



Prästkrage



Svärdsliilja



Skogsnäva/Midsommarblomster



Liten blålocka



Fackelblomster



Gullviva



Ängsskallra



Kabbeleka



Vitsippa



Blåsippa



Flockfibbla



Kåringtand

DET FINNS
MYCKET ANNAT ÄN BLOMMOR
ATT UPPTÄCKA I VATTENPARKEN...

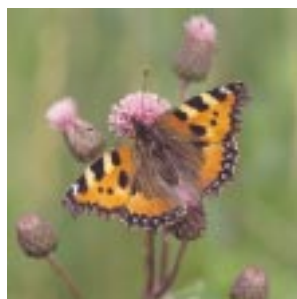
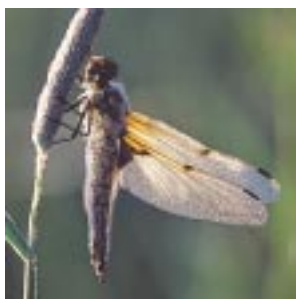
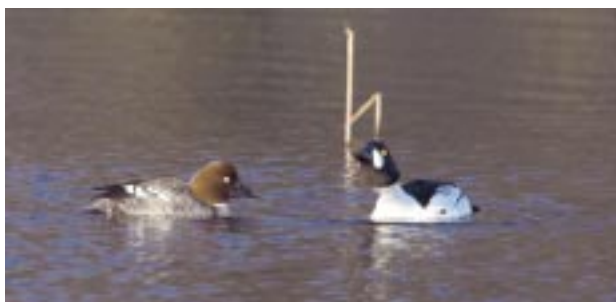

ALLA DE HÄR ARTERNA FINNS I VATTENPARKEN

Många arter är lätta att identifiera och hitta,
andra är svårare – det finns till exempel många
små oansenliga gräs- och starrarter inom området.

Utmana dig själv och andra och se hur många
arter kan ni hitta.

Ett tips: Ta med en bra flora!

- | | | |
|--|---|---|
| <input type="checkbox"/> Alsikeklöver | <input type="checkbox"/> Fårsvingel | <input type="checkbox"/> Jordreva |
| <input type="checkbox"/> Amerikansk dunört | <input type="checkbox"/> Getväppling | <input type="checkbox"/> Jungfrulin |
| <input type="checkbox"/> Backglim | <input type="checkbox"/> Groblad | <input type="checkbox"/> Kabbeleka |
| <input type="checkbox"/> Backnejlika | <input type="checkbox"/> Gråbinka | <input type="checkbox"/> Kamäxing |
| <input type="checkbox"/> Baldersbrå | <input type="checkbox"/> Gråbo | <input type="checkbox"/> Kanadabinka |
| <input type="checkbox"/> Berggröe | <input type="checkbox"/> Gråfibbla | <input type="checkbox"/> Kanadensiskt gullris |
| <input type="checkbox"/> Bergsyra | <input type="checkbox"/> Gråstarr | <input type="checkbox"/> Kirsål |
| <input type="checkbox"/> Björk | <input type="checkbox"/> Grässtjärnblomma | <input type="checkbox"/> Klibbal |
| <input type="checkbox"/> Blodnäva | <input type="checkbox"/> Grönvit nattviol | <input type="checkbox"/> Knapptåg |
| <input type="checkbox"/> Blodrot | <input type="checkbox"/> Gullkavle | <input type="checkbox"/> Knippfryle |
| <input type="checkbox"/> Blåeld | <input type="checkbox"/> Gullviva | <input type="checkbox"/> Knäckepil |
| <input type="checkbox"/> Blåmunkar | <input type="checkbox"/> Gulmåra | <input type="checkbox"/> Kruståtel |
| <input type="checkbox"/> Blåklocka | <input type="checkbox"/> Gulvial | <input type="checkbox"/> Krypnarv |
| <input type="checkbox"/> Blåstarr | <input type="checkbox"/> Gårdsskräppa | <input type="checkbox"/> Kråkklöver |
| <input type="checkbox"/> Bockrot | <input type="checkbox"/> Gåsört | <input type="checkbox"/> Kråkvicker |
| <input type="checkbox"/> Brudbröd | <input type="checkbox"/> Hagfibbla | <input type="checkbox"/> Kummin |
| <input type="checkbox"/> Brunskära | <input type="checkbox"/> Hallon | <input type="checkbox"/> Kvikrot |
| <input type="checkbox"/> Brunört | <input type="checkbox"/> Harklöver | <input type="checkbox"/> Käringtand |
| <input type="checkbox"/> Brännässla | <input type="checkbox"/> Harstarr | <input type="checkbox"/> Kärrbräsma |
| <input type="checkbox"/> Cikoria | <input type="checkbox"/> Humlelusern | <input type="checkbox"/> Kärrdunört |
| <input type="checkbox"/> Daggekåpa | <input type="checkbox"/> Hundkäv | <input type="checkbox"/> Kärrkavle |
| <input type="checkbox"/> Duvvicker | <input type="checkbox"/> Hundstarr | <input type="checkbox"/> Kärrsilja |
| <input type="checkbox"/> Dyveronika | <input type="checkbox"/> Hundäxing | <input type="checkbox"/> Kärrtistel |
| <input type="checkbox"/> Engelskt rajgräs | <input type="checkbox"/> Hårdsvingel | <input type="checkbox"/> Kärrvial |
| <input type="checkbox"/> Fackleblomster | <input type="checkbox"/> Häckvicker | <input type="checkbox"/> Luddlosta |
| <input type="checkbox"/> Femfingerört | <input type="checkbox"/> Hönsarv | <input type="checkbox"/> Luddtåtel |
| <input type="checkbox"/> Flockfibbla | <input type="checkbox"/> Höskallra | <input type="checkbox"/> Mannagräs |
| <input type="checkbox"/> Frossört | <input type="checkbox"/> Höstfibbla | <input type="checkbox"/> Maskros |
| <input type="checkbox"/> Fyrkantig johannesört | <input type="checkbox"/> Jordklöver | <input type="checkbox"/> Mjölkört |

- Myskmalva
- Mörkt kungsljus
- Nejlilikrot
- Norsk fingerört
- Nyponros
- Nysört
- Prästkrage
- Renfana
- Rotfibbla
- Ryltåg
- Rödfibbla
- Rödklint
- Rödklöver
- Rödkämpar
- Rödnav
- Rödsvingel
- Rödven
- Röllika
- Rönn
- Rörflen
- Sengröe
- Sibirisk björnlöka
- Skogsfibbla
- Skogsnäva
- Skogssäv
- Slankstarr
- Smällglim
- Smörblomma
- Sommarfibbla
- Sparvvicker
- Sprängört
- Stor blåklocka
- Stormåra
- Strandklo
- Strandlysing
- Stubbtåg
- Styvfibbla
- Svalting
- Svartkämpar
- Svärdsliilja
- Sälg
- Teveronika
- Tiggarranunkel
- Timotej
- Tussilago
- Tjärblomster
- Tomtskräppa
- Toppdån
- Tuvtåtel
- Ullig kardborre
- Vattenmåra
- Vattenpilört
- Vass
- Veketåg
- Veksäv
- Viol
- Vitgröe
- Vitklöver
- Vitmåra
- Vit sötväppling
- Vårbrodd
- Väddklint
- Vägtistel
- Åkerfräken
- Åkermynta
- Åkertistel
- Åkervädd
- Åkta förgätmigej
- Åkta johannesört
- Älggräs
- Ältranunkel
- Ängsfryle
- Ängsfräken
- Ängsgröe
- Ängshavrerot
- Ängskavle
- Ängsklocka
- Ängsskallra
- Ängssvingel
- Ängssyra
- Ängsviol
- Ängsvädd
- Ärtstarr



Människor mår bra av ljus, grönska och natur. Vi uppskattar variation i landskapet, vattenspeglar och naturliga mjuka linjer. Vi vill gärna sitta där solen värmer, utsikten är rofylld och där vi är skyddade för väder och vind. Riktigt fulländat blir det om vi också omges av blommande växter, färgsprakande fjärilar och andra levande väsen.

Allt detta, och mer därtill, hittar du i Vattenparken. Ta med dig matsäck, filt och kom – här finns det gott om fina ställen att slå sig ner på och bara njuta av omgivningarna och livet.

Mitt i Vattenparken ligger Naturens hus, en mötesplats för alla naturvänner. Här finns café, utställningslokaler och naturskola – och här kan du både hyra cyklar och lokaler.

Ta kontakt med Kundtjänst Samhällsbyggnad om du har frågor om Naturens hus, öppettider, bokningar eller annat.

Du når dem på telefon 019-21 21 00 eller via e-post
212100@orebro.se

Välkommen ut i naturen!



ÖREBRO

Postadress: Örebro kommun, Stadsbyggnadskontoret, Box 33400, 701 35 Örebro
Besöksadress: Naturens hus, Oljevägen 15, 702 15 Örebro
Upplysningar: Kundtjänst Samhällsbyggnad, telefon 019-21 21 00
e-post 212100@orebro.se
www.orebro.se/naturenshus